

Centro Hondureño para el Estudio de Políticas de Estado en el Sector Social (CHEPES)

Honduras, febrero 2025 - <https://chepes.sedesol.gob.hn/>

Boletín (CHEPES) N° 16

EL CHEPES presente en la operación solidaridad

01 enero 2025. Tegucigalpa. La Navidad de 2024 en Tegucigalpa fue marcada por un gesto de solidaridad y amor hacia los más necesitados, gracias a la “Operación Solidaridad”, una iniciativa organizada por la Secretaría de Desarrollo Social (SEDESOL) y la Red Solidaria. Durante los días 24, 25, 31 de diciembre y 1 de enero, 40,000 tamales fueron repartidos entre personas en situación de calle y transeúntes en distintos puntos del Distrito Central, llevando un plato de comida caliente a quienes más lo necesitaban.

Uno de los actores participes en este esfuerzo fue el Centro Hondureño para el Estudio de las Políticas de Estado en el Sector Social (CHEPES), que participó durante toda la campaña. El 24 de diciembre, el CHEPES estuvo presente en la gestión de una de las unidades móviles de distribución, encargándose del transporte y la entrega de los alimentos. El 25 de diciembre y el

31 de diciembre, el equipo se desplazó hasta el Parque Central y el Parque La Libertad, respectivamente. El 1 de enero, la jornada concluyó nuevamente en el Parque Central, donde el CHEPES reafirmó su compromiso con la comunidad, ayudando a compartir la calidez de la Navidad con aquellos que más lo necesitaban. Los voluntarios apoyaron con la organización de los comedores, montando carpas, colocando mesas y sillas, y ayudando a repartir los tamales, bebidas y utensilios entre las personas que esperaban en largas filas. Durante todos los días de la actividad, los miembros presentes del CHEPES no solo se encargaron de servir los alimentos, sino también de invitar a los transeúntes que se encontraban en los alrededores a unirse a la actividad para que nadie quedara sin recibir el apoyo.

El gesto de la Operación Solidaridad no solo reflejó el espíritu navideño, sino también un esfuerzo tangible del Gobierno de la presidenta Xiomara Castro para llevar esperanza a quienes enfrentan mayores dificultades. Con la colaboración del CHEPES, se logró que miles de personas en Tegucigalpa pudieran alegrar su Navidad con este gesto de solidaridad y compasión.



El CHEPES en la entrega de alimentos: apoyo para las familias afectadas por la tormenta SARA

19 enero 2025. Tegucigalpa. El 10 de enero de 2025 comenzó un importante operativo de distribución de raciones de alimentos en la zona norte de Honduras, liderado por la SEDESOL bajo la dirección del ministro José Carlos Cardona, por orden de la presidenta Xiomara Castro. Esta iniciativa benefició a 40 mil familias afectadas por la Tormenta Sara y las lluvias subsiguientes. La acción de distribución no solo respondió a las necesidades inmediatas de alimentación, sino también a un proceso de recuperación emocional y social, reconociendo los efectos devastadores de los desastres naturales.

Cinco integrantes del CHEPES desempeñaron un papel en la operación, brindando apoyo logístico en diversas áreas. Judith Barahona, Pedro Quiel y Melvin Figueroa se encargaron de las tareas en Tocoa, Colón, mientras que Wilson Nahún y Marlon Benítez trabajaron en El Progreso, Yoro. Estos colaboradores del CHEPES ayudaron de manera activa en el traslado de los voluminosos sacos de alimentos, contribuyendo al éxito del operativo.

El 11 de enero, los equipos de SEDESOL visitaron varios hogares y comunidades en el departamento de Yoro, como el Hogar de Adulto Mayor “Caridad Posas”, en Olanchito, y distintas organizaciones en El Progreso, entre ellas, las Misioneras de la Cruzadas y CAPRODI. En paralelo, las brigadas de apoyo se desplazaron por las aldeas de Quinito y Manatí, en el municipio de Santa Fé, en Colón, así como en el municipio de Sonaguera, ofreciendo asistencia directa a las personas más vulnerables.

El trabajo de la SEDESOL fue más allá de la entrega de alimentos al incluir visitas de apoyo emocional a las comunidades afectadas. Los días siguientes, entre el 12 y el 14 de enero, las brigadas continuaron distribuyendo raciones en lugares como La Ceiba, La Ruidosa, y El Porvenir en Atlántida, y varias aldeas de Yoro y Cortés, donde más de 2,500 familias recibieron apoyo.

El 15 de enero, las acciones del operativo alcanzaron su máximo nivel de cobertura, con la entrega de alimentos a más de 800 familias en 14 sectores, abarcando desde Urraco Pueblo en Yoro hasta San Francisco y Tela en Atlántida. El CHEPES contribuyó en este esfuerzo humanitario transportando los suministros para que cada familia recibiera la ayuda necesaria en su proceso de recuperación.

Este esfuerzo solidario se complementa con la investigación del CHEPES sobre desastres naturales y sus efectos. A través de su Laboratorio de Innovación de Políticas para el Desarrollo y la Protección Social (LabGov), el CHEPES publicó un reporte de investigación sobre el desplazamiento poblacional a causa del cambio climático. La publicación aborda eventos climáticos extremos, como los huracanes y las sequías, que han provocado crisis recurrentes que afectan gravemente a la población y la economía del país. La investigación destaca la necesidad de dar respuestas efectivas a los desastres y fortalecer la resiliencia comunitaria ante futuras emergencias, como en este caso, para prevenir la migración masiva.



Nuevas ediciones del boletín de CHEPES: análisis crítico sobre la juventud y el trabajo informal en Honduras

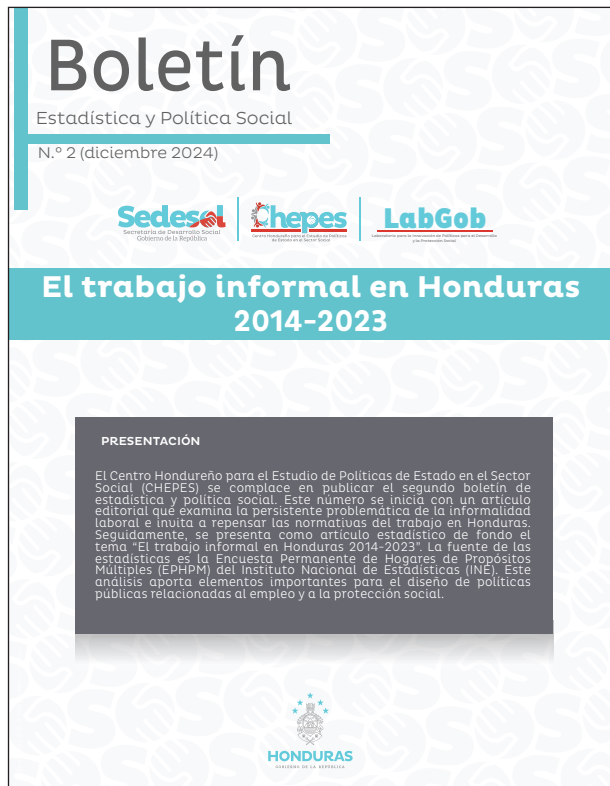

El CHEPES ha lanzado la segunda y tercera ediciones de su Boletín de Políticas de Estadísticas y Política Social. Los más recientes boletines abordan temas clave para el futuro de Honduras: el fenómeno de los “ninis” y la prevalencia del trabajo informal. Ambos informes ofrecen una mirada fundamentada sobre realidades que afectan a miles de hondureños y que merecen ser entendidas y discutidas ampliamente.

La segunda edición, titulada “El trabajo informal en Honduras 2014-2023” ofrece un análisis exhaustivo sobre el impacto del trabajo informal en la economía nacional. A través de datos de la Encuesta Permanente de Hogares de Propósitos Múltiples, se destaca cómo este sector, que incluye desde amas de casa hasta microempresarios, sostiene gran parte de la economía hondureña. Sin embargo, el informe también señala las duras condiciones laborales, como la baja remuneración y la falta de beneficios, que afectan especialmente a las mujeres y las poblaciones rurales en esta situación. Además, el boletín propone soluciones centradas en políticas públicas que promuevan la formalización del empleo y garanticen trabajos dignos y con mejores condiciones.

Por otro lado, la tercera edición, titulada “El enigma de los ninis: ¿qué está pasando en Honduras?”, presenta un análisis preocupante sobre la situación de los jóvenes que ni estudian ni trabajan, un fenómeno que afecta a 971,219 jóvenes en el país, cifra que ha ido en aumento desde 2014. El informe aborda diversos factores que contribuyen a esta problemática, tales como la desigualdad educativa y económica, así como la brecha entre áreas urbanas y rurales. Con un promedio de años de estudio en caída, el boletín subraya la importancia de mejorar la calidad educativa y ampliar las oportunidades laborales como medidas urgentes para cambiar la realidad de esta generación. El boletín también hace un llamado a la acción para que tanto los responsables de la política como la sociedad en general se involucren en el diseño de soluciones efectivas que puedan transformar este panorama y ofrecer a los jóvenes las oportunidades que merecen.

Ambos boletines proporcionan información para entender mejor las dinámicas sociales y económicas de Honduras y ofrecen una base para un debate sobre las soluciones más efectivas. Están disponibles gratuitamente de manera digital a través del sitio web del CHEPES (<https://chepes.sedesol.gov.hn/boletines/>).

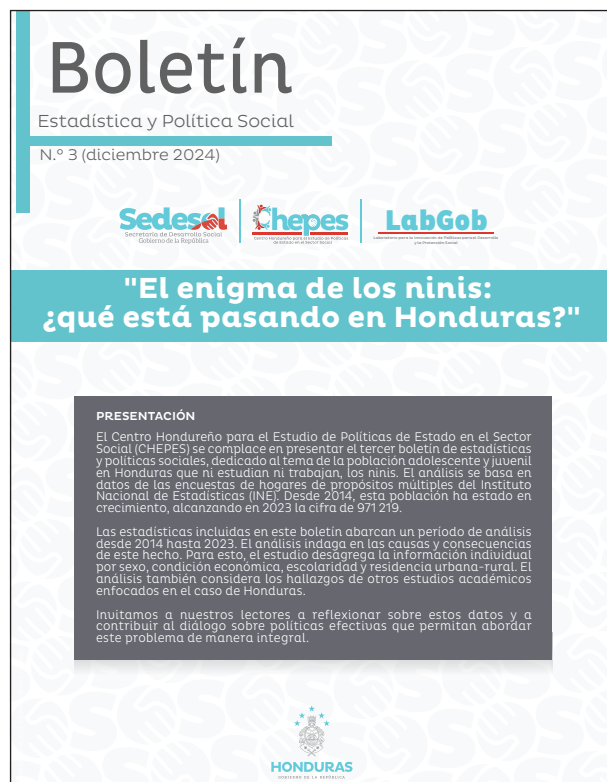

CHEPES apoya en la entrega de raciones de comida en la basílica de suyapa



01 a 03 de febrero 2025. En el marco de la conmemoración del 278° Aniversario de la Virgen de Suyapa, miles de personas se congregaron en las afueras de la Basílica para rendir homenaje a la Patrona de Honduras. Pensando solidariamente en el bienestar de los asistentes, el Gobierno de la República, a través de la Secretaría de Desarrollo Social (SEDESOL) y con el apoyo de la Red Solidaria, desplegó esfuerzos para ofrecer alimentos y apoyo a los más necesitados.

Desde el 1 de febrero de 2025, la SEDESOL y la Red Solidaria distribuyeron 30 000 platos de comida, junto con refrescos, agua y 500 colchonetas. El esfuerzo otorgó especial atención a las personas mayores, personas con discapacidad, así como miembros de los pueblos originarios y afrohondureños. En este proceso, el equipo del CHEPES estuvo presente, participando activamente en las actividades de distribución. Participaron las y los colegas Andrea Navarro, Sohari Ruiz, Marlon Benitez, Mireydi Roque, Judith Barahona, Emerson Martínez, Allan Centeno, Wilson Palma y nuestro director, Rafael del Cid, quienes estuvieron a cargo de la entrega de alimentos y otras actividades logísticas.

Esta colaboración refleja el compromiso del Estado para velar por los derechos y el bienestar de los hondureños y hondureñas, especialmente los más necesitados.

